

第一教學大樓自衛消防編組 兵棋演練會議

消防局十全分隊黃信義小隊長、黃冠宏先生
第一教學大樓管理委員會主任委員黃斌教授
總務長黃耀斌教授、營繕組長陸文德技士
防火管理人郭安佳技士

報告人：總務處營繕組長陸文德
108年5月3日
108年5月8日



第一教學大樓自衛消防編組 實兵演練計畫

2

■ 演練日期

- 108年5月16日(四) 09:00 預演
- 108年5月17日(五) 09:00 正式演練

■ 演練位置

- 第一教學大樓N844實驗室火災。
- 8F啟動自衛消防編組初期滅火、通報、疏散。
- 其他樓層啟動自衛消防編組疏散。

■ 支援

- 總務處(含警衛隊)、學務處(含校安人員)、環安室、圖資處等等。
- 高雄市政府消防局。



第一教學大樓自衛消防編組 實兵演練目標

3

- 以8F做為訓練種子
- 以大樓管理委員會為支幹
- 訓練各樓層自衛消防編組為結果
- 成果會放在總務處網頁
 - 演練腳本
 - 自衛消防編組名單
 - 演練紀錄(含影音檔)



高雄醫學大學 總務處
KMU Office of General Affairs

4

前言(1/3)

■ 自衛消防編組之目的

- 自衛消防編組乃發生火災時，為儘量降低人命、財產損失之目的而預先編組訓練之消防體制。
- 自衛消防編組是結合軟硬體之整體消防活動。
- 自衛消防編組是主動積極之消防活動。

■ 自衛消防編組作業之基本原則

- 發現火災即早通報。
- 救火活用滅火原理。
- 凡事人命救助為先。
- 竭力警戒防止延燒。
- 人力運用配置合宜。
- 依據狀況隨機應變。

官方說法考試用



高雄醫學大學 總務處
KMU Office of General Affairs

前言(2/3)

接地氣庶民語言

■ 自衛消防編組之目的

- 自救救人。

■ 自衛消防編組作業之基本原則

- 通報(119及按下警鈴)。
- 初期滅火(滅火器~拉拉壓)。
- 滅火失敗侷限火勢(關門塞毛巾)。
- 依序疏散。



前言(3/3)

■ 滅火原則RACE

- R(remove, rescue) 移出
- A(alarm) 警報
- C(contain) 侷限
- E(evacuate, extinguish) 疏散，滅火

第二輪演練納入



法規依據

■ 消防法第13條

- 一定規模以上供公眾使用建築物，應由管理權人遴用防火管理人，責其製定消防防護計畫，報請消防機關核備，並依該計畫執行有關防火管理上必要之業務。

■ 消防法施行細則第15條

- 本法第十三條所稱消防防護計畫應包括下列事項：
 - 四、火災及其他災害發生時之滅火行動、通報聯絡及避難引導等。
 - 五、滅火、通報及避難訓練之實施；**每半年至少應舉辦一次**，每次不得少於四小時，並應事先通報當地消防機關。
 - 六、防災應變之教育訓練。

■ 消防法第40條

- 違反第十三條規定，經通知限期改善逾期不改善者，處其管理權人新臺幣一萬元以上五萬元以下罰鍰；經處罰鍰後仍不改善者，得連續處罰。



案例探討(1/3)



- 未關閉病房門
- 13人死亡、59人受傷

2017/05/19恆春南門護理之家



案例探討(2/3)



台北醫院護理之家火警
最新！9死10重傷

- 延誤報案
 - 7A23病房04:27起火
 - 04:36消防局接獲報案
- 未關閉病房門
 - 未於撤離病患第一時間關閉7A23病房門
- 12人死亡、12人受傷
- 108年2月15日監察院提糾正
- 108年4月22日新北地檢起訴

2018/08/13台北醫院護理之家



高雄醫學大學 總務處
KMU Office of General Affairs

案例探討(3/3)



疑似有學生逃到樓頂上避難
由於濃煙阻斷下樓出口

LTN 自由時報

文大教職員提供

- 違建樓層起火
- 濃煙阻斷下樓出口
- 2人受重傷
 - 躲進廁所

2019/02/13文化大學大典館



高雄醫學大學 總務處
KMU Office of General Affairs

本校實務面要求(1/2)

- 本校學生畢業後大部分將從事醫療照護行業
 - 必須教育學生相關知識，以利日後職場銜接。
- 國際醫療評鑑(JCI)
 - Facility Management and Safety(設施管理與安全)，對於緊急應變及防火安全非常重視，以確保病人、家屬、訪客及員工出入醫療場所之安全。
- 醫療及學校主管機關要求
 - 106年度醫院評鑑基準及評量項目，第**1.8**章風險與危機管理—風險分析與緊急災害應變，評鑑委員於實地評鑑時，可查閱醫院演習紀錄及地方消防主管機關之查核紀錄。



本校實務面要求(2/2)

- 醫療及學校主管機關要求
 - 教育部大專校院校園環境管理現況調查與執行成效視導要求。

表 1 大專校院環境管理現況調查受檢核學校名單之年度

年度	受檢學校名單
110	國立中山大學、國立中央大學、國立中正大學、國立中興大學、國立陽明大學、國立臺北藝術大學、國立臺灣大學、國立聯合大學、中國醫藥大學、世新大學、東海大學、 高雄醫學大學 、淡江大學、華梵大學、臺北醫學大學、銘傳大學、國立虎尾科技大學、國立臺灣科技大學、大同技術學院、大漢技術學院、中華醫事科技大學、文藻學校財團法人文藻外語大學、正修學校財團法人正修科技大學、和春技術學院、明新科技大學、南開科技大學、健行學校財團法人健行科技大學、崇右學校財團法人崇右影藝科技大學、朝陽科技大學、慈濟學校財團法人慈濟科技大學、萬能學校財團法人萬能科技大學、嘉藥學校財團法人嘉南藥理大學、輔英科技大學、龍華科技大學、育英醫護管理專科學校、新生醫護管理專科學校、聖母醫護管理專科學校



確保師生在校安全

■強化教職員工生應變能力

- 消防人員抵達前，確認編組人員在確保自身安全之前提下，有能力依火災情境迅速進行判斷，並採取有效的自衛消防活動，除了可以達到早期預警、及時滅火之實效、更能正確引導校內人員做初期避難之動作。

■了解每棟大樓特性，因地制宜

- 各大樓實驗藥劑特性。
- 配合消防車進入停放位置。
- 電梯管制、人員集結點及清點確認。



本校消防演練案例分享(1/2)

■106年11月07日醫研大樓管理委員會配合高雄市消防局中隊核生化訓練啟動自衛消防編組演練

- 醫研大樓5F同位素實驗室發生火災(暫以對面藥理學科實驗室替代)。
- 醫研大樓全棟師生參與，環安室、總務處、學務處支援。
- 集結於自由路騎樓地清點人數、交接消防隊。
- 106年11月06日預演
- 106年11月07日正式演練



本校消防演練案例分享(2/2)

- 107年9月26日濟世大樓管理委員會啟動自衛消防編組演練
 - 濟世大樓CS610實驗室發生火災。
 - 濟世大樓全棟師生參與，環安室、總務處、學務處支援。
 - 集結於國研大樓前杜聰明大道清點人數、交接消防隊。



醫研大樓 第一次實兵演練(預演)

本校消防演練
案例分享



環境介紹簡報



106/11/06



醫研大樓 第一次實兵演練(預演)

17

本校消防演練
案例分享



自衛消防編組預演前說明

106/11/06



高雄醫學大學 總務處
KMU Office of General Affairs

醫研大樓 第一次實兵演練(預演)

18

本校消防演練
案例分享

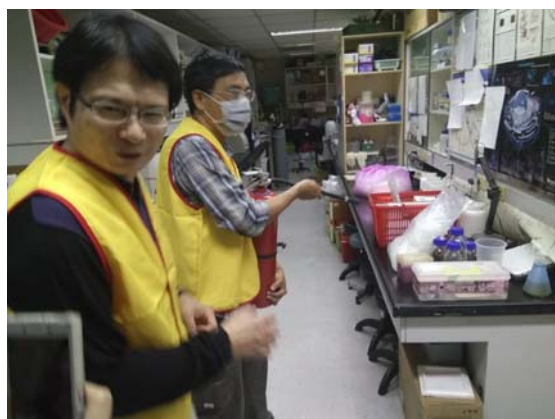

自衛消防編組啟動

106/11/06



高雄醫學大學 總務處
KMU Office of General Affairs

醫研大樓 第一次實兵演練(預演)

19

本校消防演練
案例分享



消防隊進駐

106/11/06



高雄醫學大學 總務處
KMU Office of General Affairs

醫研大樓 第一次實兵演練(預演)

20

本校消防演練
案例分享



自衛消防編組演練檢討

106/11/06



高雄醫學大學 總務處
KMU Office of General Affairs

醫研大樓 第二次實兵演練(正式)

21

本校消防演練
案例分享



自衛消防編組啟動

106/11/07



高雄醫學大學 總務處
KMU Office of General Affairs

醫研大樓 第二次實兵演練(正式)

22

本校消防演練
案例分享



自衛消防編組滅火失敗，消防隊進駐(核生化演練)

106/11/07



高雄醫學大學 總務處
KMU Office of General Affairs

醫研大樓消防演練優點

本校消防演練
案例分享

- 短時間即召集各科老師學生參與演練
- 提出具體改善方案
- 配合腳本演練並協助修訂腳本
 - 可提供其他大樓演練之參考



醫研大樓演練待改善事項

本校消防演練
案例分享

- 自衛消防編組方式再行調整
 - 目前是由醫學院(不分區域)同仁劃分五組
 - 本次雖於會前改由醫研大樓重新劃分，仍無法配合各樓層若有事件發生時之人力調度
- 建議：**
 - 自衛消防編組應依各樓層編配五組
 - 各大樓依此原則重行編組
- 滅火器及消防栓水帶之使用尚不熟悉
- 滅火班滅火失敗應主動關門及於門縫塞毛巾



醫研大樓演練待改善事項

- 各組對流程之熟悉度可再加強。
- 避難逃生速度宜再加快。
 - 演練應在10分鐘內完成。
- 警衛隊員要進入監控室廣播，應持有鑰匙。



醫研大樓演練待改善事項

- 通報班：大聲高喊失火了，及注意通報內容。
- 滅火班：滅火器及室內消防栓操作再加強。
- 避難引導班：由樓上安全梯避難至1樓室外要小跑步。
- 安全防護班：要在各台電梯前管制，火災時不可搭乘電梯。
- 救護班：準備救護擔架及器材。



濟世大樓實兵演練

本校消防演練
案例分享

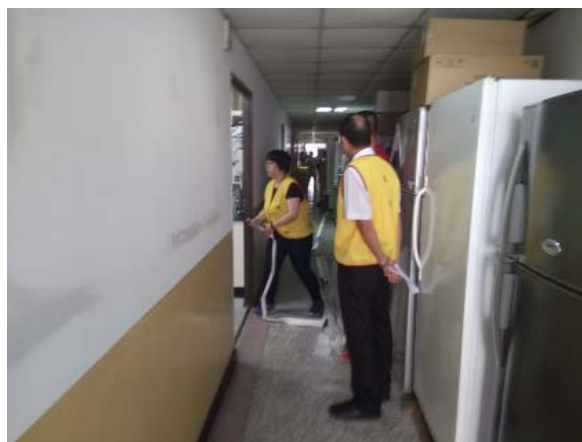

滅火班進行初期滅火

107/09/26



高雄醫學大學 總務處
KMU Office of General Affairs

濟世大樓實兵演練

本校消防演練
案例分享



通報班進行校內外通報

107/09/26



高雄醫學大學 總務處
KMU Office of General Affairs

濟世大樓實兵演練

本校消防演練
案例分享



滅火失敗~滅火班進行侷限起火點(關門塞毛巾)並報告現場指揮官

107/09/26



高雄醫學大學 總務處
KMU Office of General Affairs

濟世大樓實兵演練

本校消防演練
案例分享

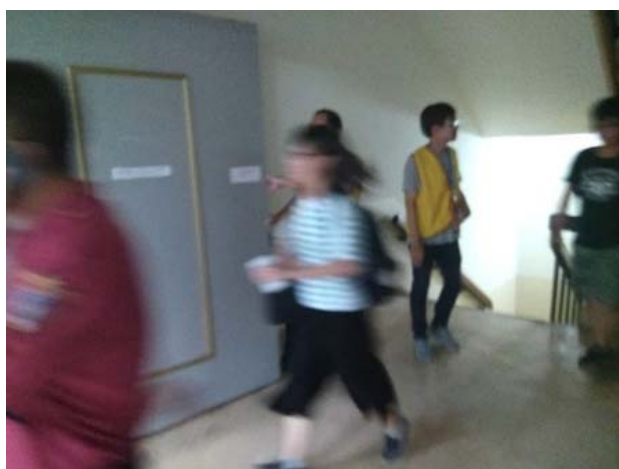

避難引導班在各轉角進行引導其他人員疏散

107/09/26



高雄醫學大學 總務處
KMU Office of General Affairs

濟世大樓實兵演練

本校消防演練
案例分享



安全防護班進行其他房間確認無人受困並關閉電源空調

107/09/26



高雄醫學大學 總務處
KMU Office of General Affairs

濟世大樓實兵演練

本校消防演練
案例分享



安全防護班向現場指揮官報告起火樓層無人受困並關閉防火門

107/09/26



高雄醫學大學 總務處
KMU Office of General Affairs

濟世大樓實兵演練

本校消防演練
案例分享



全棟疏散並向杜聰明大道集結(此時應清點人數)

107/09/26



高雄醫學大學 總務處
KMU Office of General Affairs

濟世大樓實兵演練

本校消防演練
案例分享



消防隊進駐，現場指揮官與消防隊長交接

107/09/26



高雄醫學大學 總務處
KMU Office of General Affairs

濟世大樓實兵演練

本校消防演練
案例分享

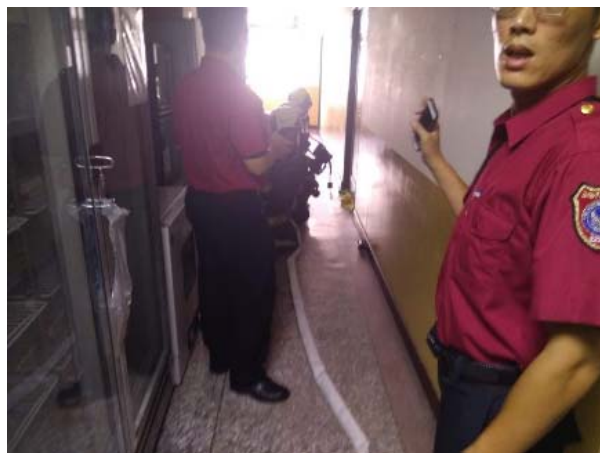

消防隊接手滅火救援

107/09/26



高雄醫學大學 總務處
KMU Office of General Affairs

濟世大樓演練待改善事項 ~系統性缺失(1/2)

本校消防演練
案例分享

- 有行動不便之師生如何避難？
 - 十全分隊建議若是起火樓層，能行走者慢慢走下樓；確實不方便者，仍應水平移動至梯間防火門區等待消防隊救援
 - 因此關閉防火門防止煙囪效應非常重要
- 廣播聲音太小
 - 因歷經多次改修，喇叭數量超過擴大機容量，將重新檢討
- 火警受信總機反應速度慢了些
 - 應該是現場手動報知機(警鈴)老舊，將逐年編列預算汰換



高雄醫學大學 總務處
KMU Office of General Affairs

濟世大樓演練待改善事項 ~系統性缺失(2/2)

本校消防演練
案例分享

- 4F以下大部分的防火門關不起來
 - 未與火警系統連動，將再查修



濟世大樓演練待改善事項 ~水平疏散缺失

本校消防演練
案例分享

- 有一些鎖門房間，無法確認是否有人
- 已經進行疏散時，有一些樓下的學生往上跑到濟世大樓6F要找現場指揮官報到



濟世大樓演練待改善事項 ~垂直疏散缺失

本校消防演練
案例分享

- 疏散行動時，移動速度慢，不像緊急疏散的情況
- 仍有貨車在校園移動，造成集結混亂
- 集結後沒有進行清點人數
- 未通知郵局配合演練
- 安全資料表(SDS)未備妥，請環安室再確認流程



第一教學大樓演練 說明(1/4)

- 教室學生疏散方式與路徑
 - 稍後逐層圖示說明
- 集合地點、點名與回報
 - 集合地點~操場
 - 稍後圖示說明
 - **各單位及任課老師點名並回報現場指揮官**
 - 濟世大樓演練經驗，上課教室疏散至集合點後無人清點人數回報現場指揮官及消防隊
- 學生的自衛消防編組與啟動



第一教學大樓演練

學生的自衛消防編組與啟動(1/2)

- 教室老師都是安全防護班
 - 確認教室無人受困
 - 關閉教室電源、冷氣
 - 關閉門窗
- 班級幹部(或任課老師指定學生)都是避難引導班
 - 站在走廊轉角、樓梯前、電梯前(管制不准搭乘電梯)
 - 引導同學逃生
- 大學部學生不編組
 - 配合自衛消防編組進行避難



第一教學大樓演練

學生的自衛消防編組與啟動(2/2)

- 其他非教室單位，每個辦公室以編排5組為原則
 - 包括教、職員、助理及研究生等
 - 通報班(3人以下，無論發現者為何人，自動轉通報班)
 - 滅火班(4人以上，無論發現者為何人，自動轉滅火班)
 - 安全防護班
 - 避難引導班
 - 救護班
- 1F單位的避難引導班請派員站在樓梯口(請1F班級幹部協助)
 - 防止樓上學生誤闖地下室
- 自衛消防編組啟動時機
 - 當發現者大喊失火了
 - 當緊急廣播通知火災



第一教學大樓演練說明(2/4)

43

- 若火災發生於非上班時間
 - 所有的門鑰匙必須備存在總務處
- 消防局要求SDS應放置於該樓層防火門外
 - 已利消防人員進入火場前查閱



第一教學大樓演練說明(3/4)

44

- 各編組班要有代理人。
 - 樓層人數10人以下者，至少要有通報班、滅火班、避難引導班。
- 上課老師及學生由哪個單位協調？
 - 課表及授課老師請教務處提供
 - 總務處將再通知上課老師開說明會
- 各層樓皆應有自己的腳本。
 - 請防火管理人盡速完成。
- 走廊冰箱務必統一放置於單側，以免妨礙逃生



第一教學大樓演練說明(4/4)

- 自衛消防編組演練紀錄及腳本將放置於總務處網頁。
 - 配合教育部新修訂之「大專校院校園環境管理現況調查與執行成效」，須製作5分鐘影音檔，於網路申報時上傳系統。

檢核項目	檢核細項	檢核指標	佐證	說明
三、校園災害防救計畫現況	(一)學校災害管理	1.校內災害防救專責單位名稱：___，類型： <input type="radio"/> 一級 <input type="radio"/> 二級 <input type="radio"/> 其他	✓	✓
		2.定期召開校園災害防救委員會，並檢附最近一次會議紀錄	✓	✓
		3.檢附校園災害防救計畫內容	✓	✓
		4.上傳5分鐘演練影片(照片)	✓	✓
	(二)安全學習設施	1.整備災害應變器材清單(舉列品項及數量)	✓	✓
		2.緊急救護用品清單(舉列品項及數量)	✓	✓
	(三)韌性防災教育	1.辦理學生通識推廣課程： <input type="radio"/> 是 <input type="radio"/> 否	✓	✓
2.辦理教職員演講課程： <input type="radio"/> 是 <input type="radio"/> 否		✓	✓	

第一教學大樓演練教室學生疏散方式與路徑(B2F)

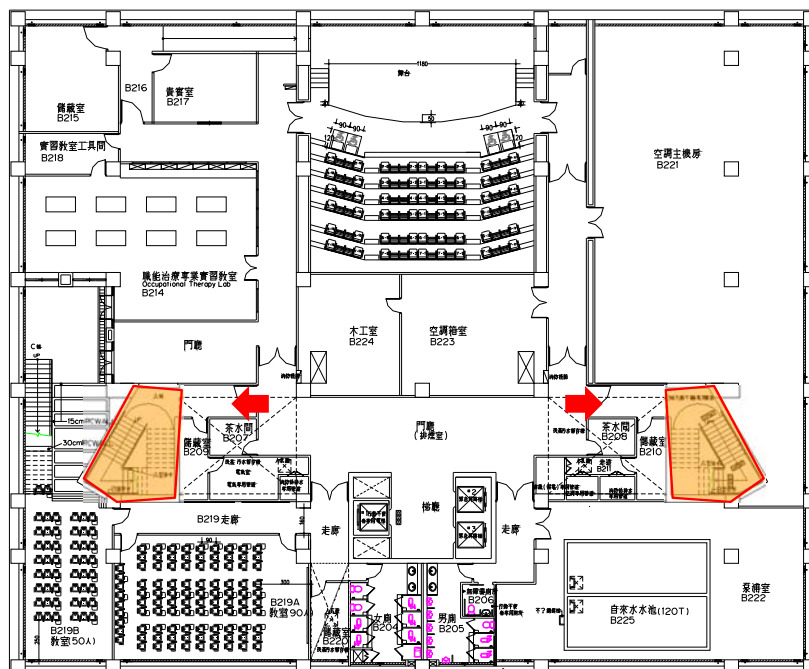

第一教學大樓演練 教室學生疏散方式與路徑(B1F)

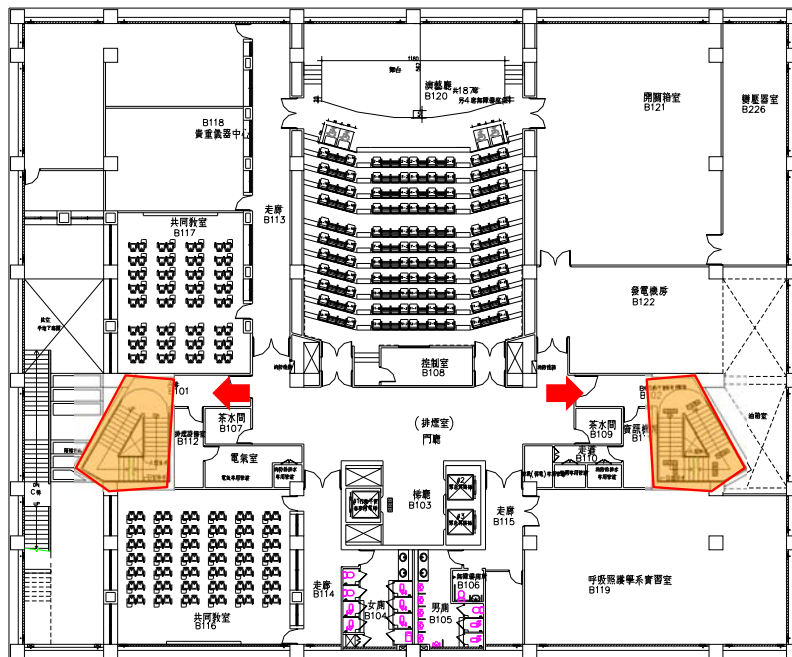

第一教學大樓演練 教室學生疏散方式與路徑(1F)

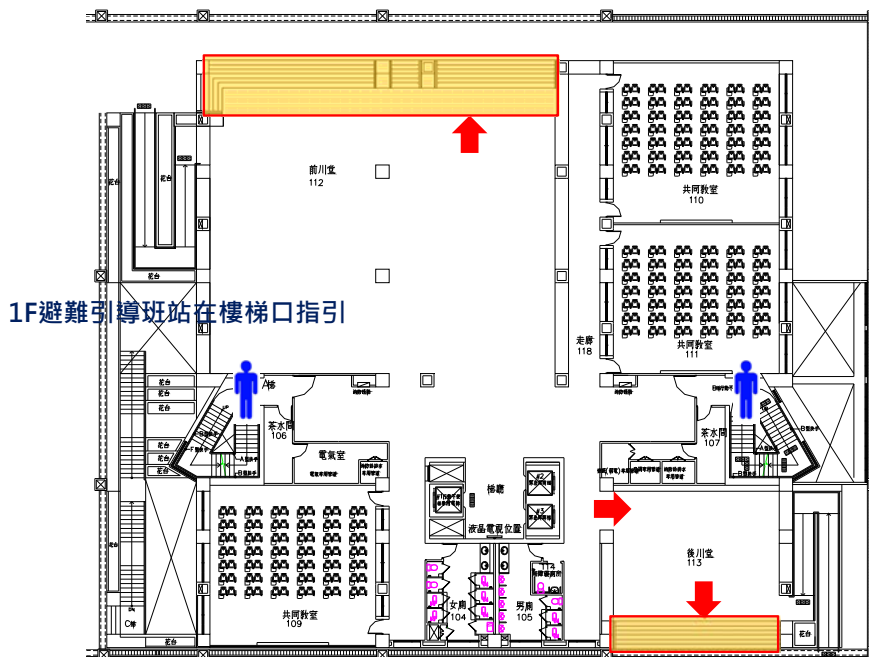

1F避難引導班站在樓梯口指引

第一教學大樓演練 教室學生疏散方式與路徑(2F)

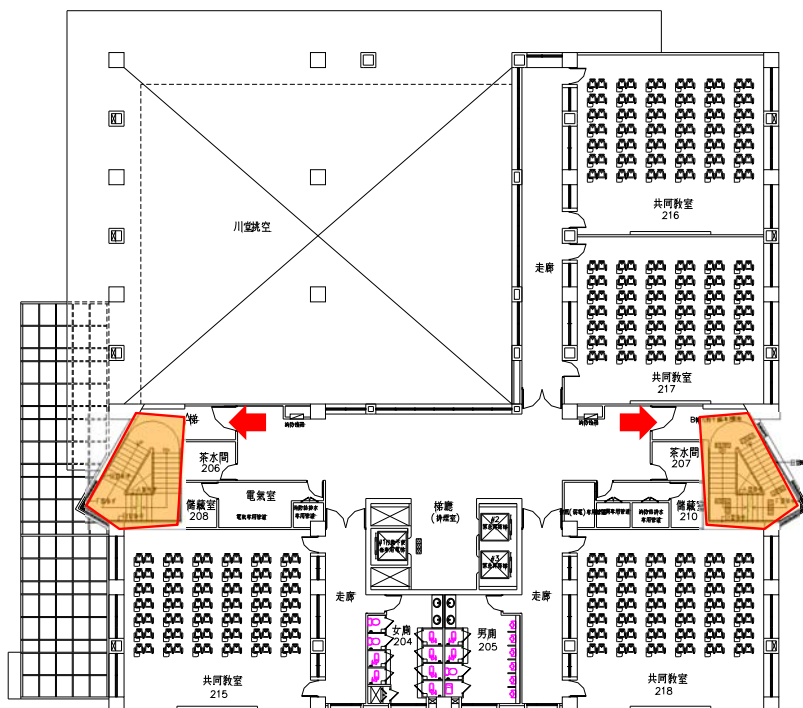

第一教學大樓演練 教室學生疏散方式與路徑(3F)

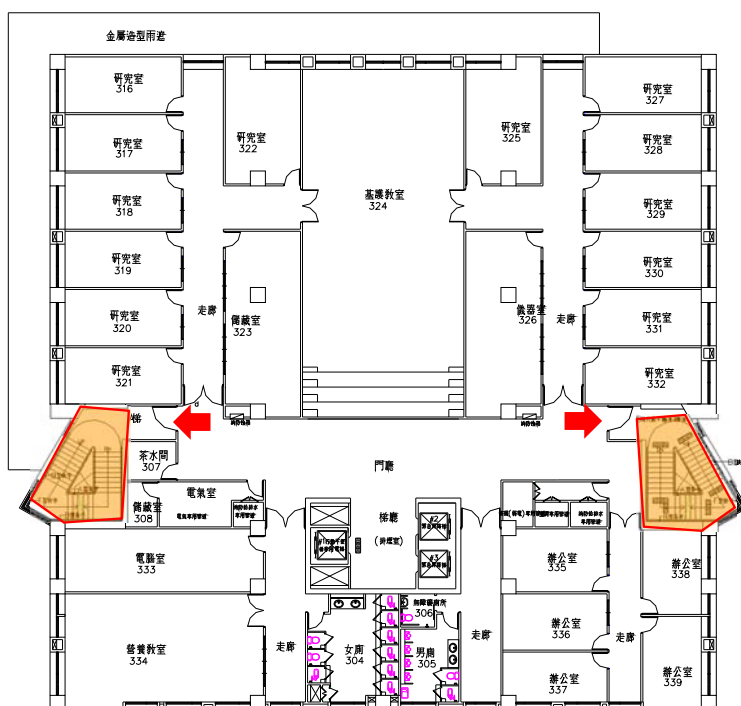

第一教學大樓演練 教室學生疏散方式與路徑(4F)

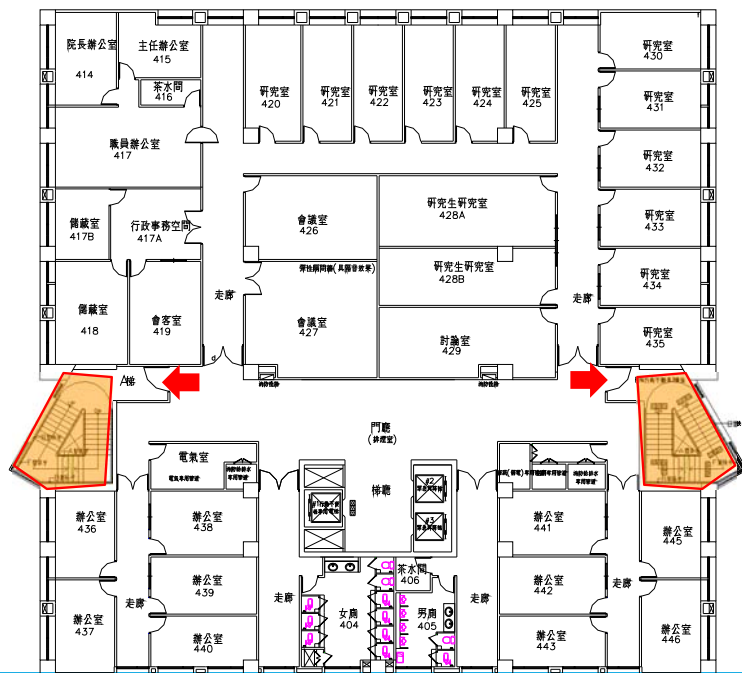

第一教學大樓演練 教室學生疏散方式與路徑(5F)

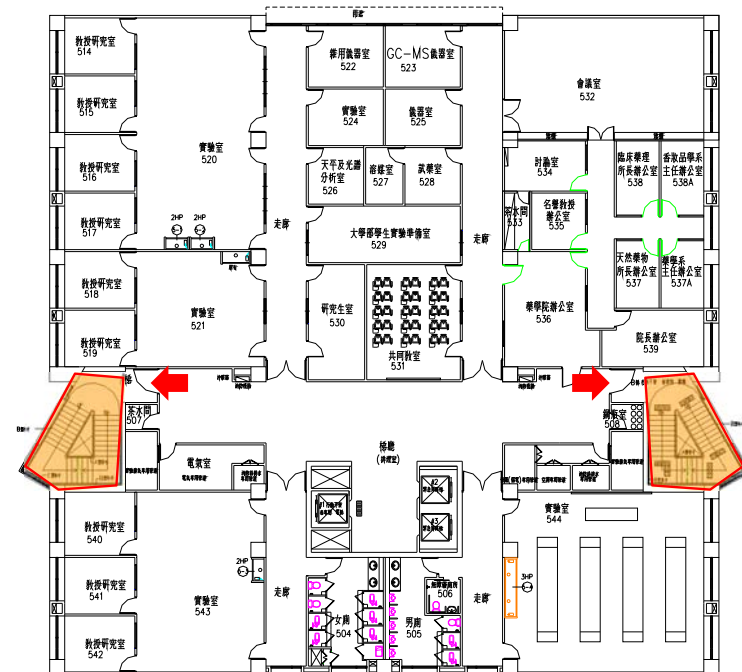

第一教學大樓演練 教室學生疏散方式與路徑(6F)



第一教學大樓演練 教室學生疏散方式與路徑(7F)

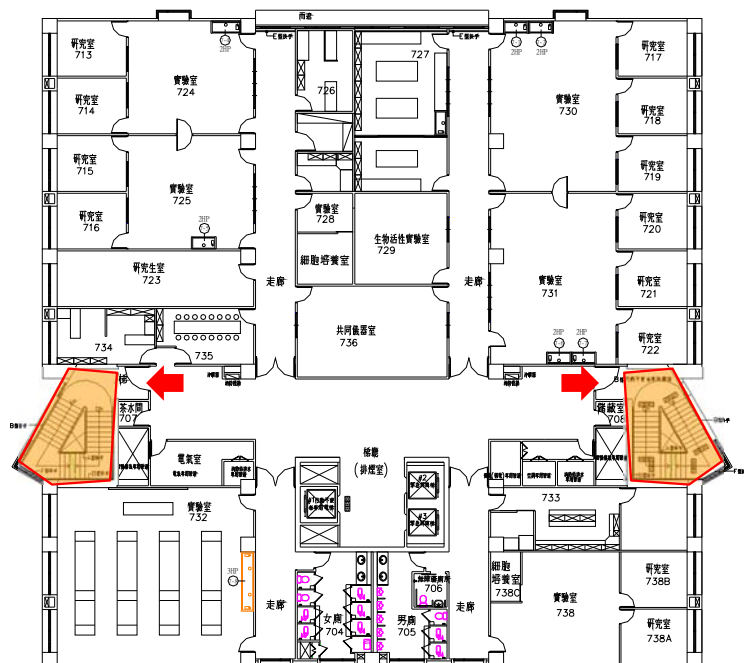

第一教學大樓演練 教室學生疏散方式與路徑(8F)



第一教學大樓演練 教室學生疏散方式與路徑(9F)



第一教學大樓演練 教室學生疏散方式與路徑(10F)



第一教學大樓演練 教室學生疏散方式與路徑(11F)

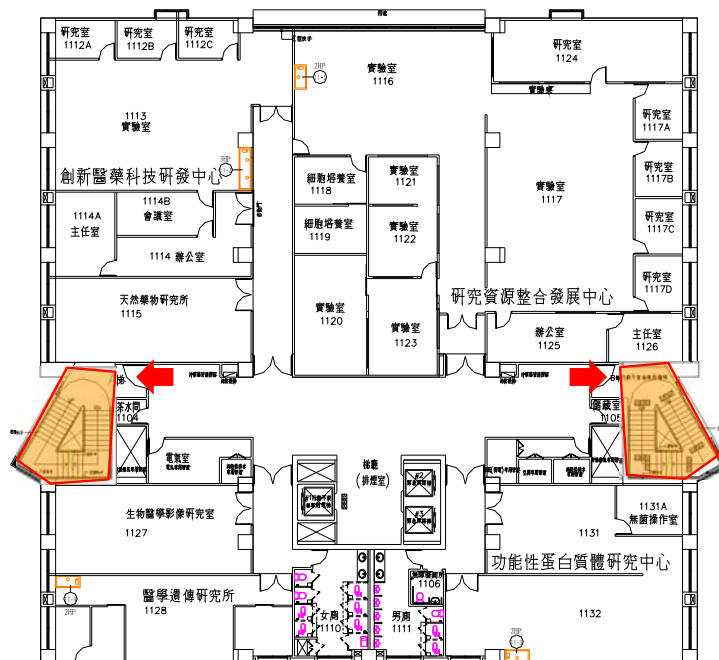

第一教學大樓演練 教室學生疏散方式與路徑(12F)

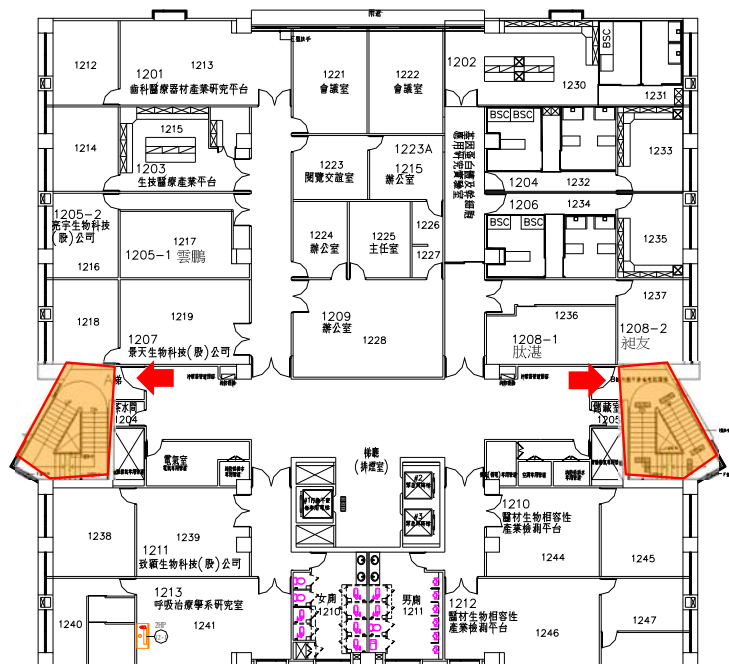

第一教學大樓演練 集合地點、點名與回報

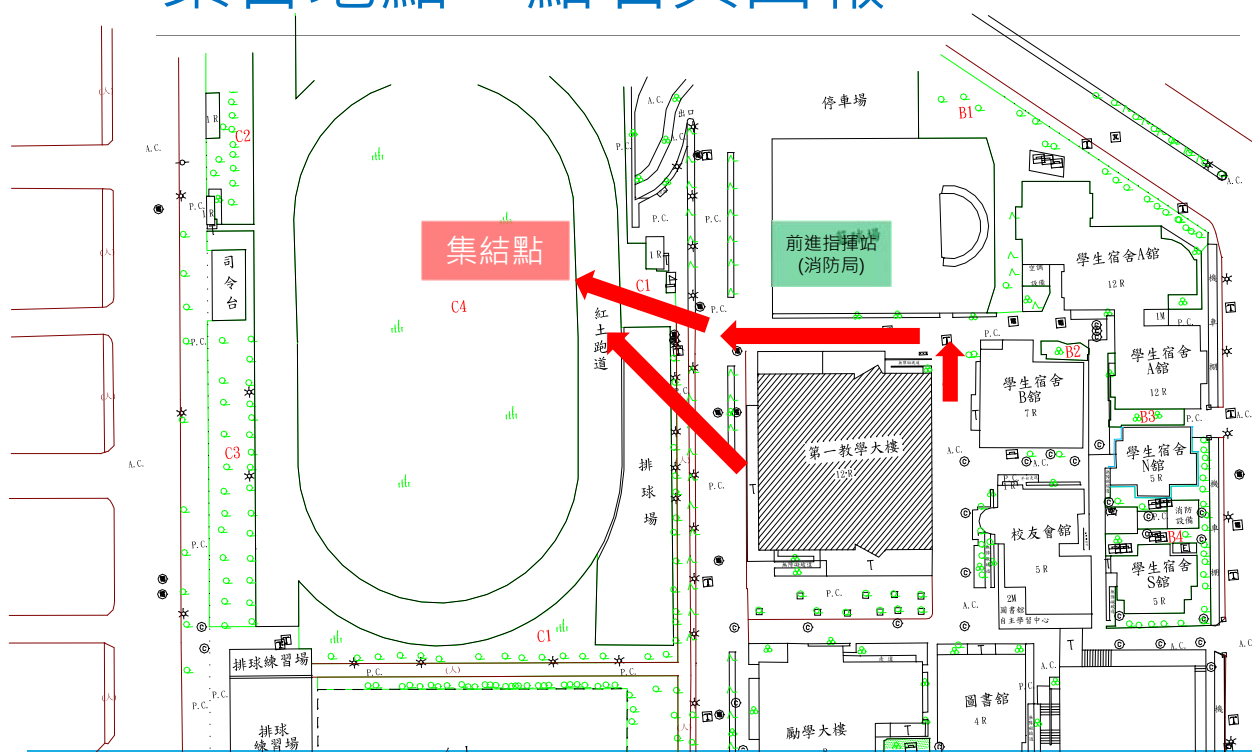

自衛消防編組職責(1/2)

■通報班

- 接獲受信總機火警訊息後立即確認，經查屬實立即向**119報案**，並用緊急廣播設備廣播，通知所有人員盡快往避難方向疏散。

■滅火班

- 接獲通報後立即攜帶救災設備至起火樓層，先了解火災種類後，再利用室內消防栓箱或**滅火器實施滅火**。

■避難引導班

- 打開安全門或緊急出口，**保持避難通道暢通**，引導所有人員盡快疏散並**禁止搭乘電梯**。



自衛消防編組職責(2/2)

■安全防護班：

- 接獲通報後立即關閉空調、**關閉防火鐵捲門**、關閉瓦斯、停止電梯及電扶梯之運轉，並開啟排煙設備。

■救護班：

- 接獲通報後立即至安全地點成立急救站，**協助安撫疏散逃生之人員情緒及對傷患之處置包紮**。



第一教學大樓 自衛消防編組名單(1/4)

63

單位名稱:	生命科學院		填表說明: 1.各單位依人事室提供最新人事資料, 平均分配於下							
填表人: (日期)	林慧雲.2709 108年4月2日		4							
	第一組		第二組		第三組		第四組		第五組	
	通報班		滅火班		避難引導班		安全防護班		救護班	
	職號	姓名	職號	姓名	職號	姓名	職號	姓名	職號	姓名
1		張學偉		許智能		曾誠齊		陳義龍		王志鈺
2		陳泊余		張夢揚		陳信允		王志光		王麗芳
3		譚漢詩		鄭添祿		李景欽		陳逸夫		邱建智
4		黃俊羸		陳喧應		王子斌		高佳麟		黃龍池
5		黃斌		張永福		鄭智美		陳炤杰		譚棉心
6		謝寶森		陳嘉祥		梁世欣		林盈廷		陳炳宏
7		胡婉萍		王記慧		廖偉廷		庫碼		趙怡姍
8		林韋佑		陳慧芬		杜采漣		黃博瑞		蘇詠超
9		陳韋妤		傅耀賢		李瑞年		劉旺達		李建宏
10		賴曉鈴		林明杰		李文婷		林淑芬		羅珮綺
11						林慧雲		楊荐佳		
12										



高雄醫學大學 總務處
KMU Office of General Affairs

第一教學大樓 自衛消防編組名單(2/4)

64

單位名稱:	藥學院		填表說明: 1.各單位依人事室提供最新人事資料, 平均分							
填表人:	龔于珊 2019.04.03		5							
	第一組		第二組		第三組		第四組		第五組	
	通報班		滅火班		避難引導班		安全防護班		救護班	
	職號	姓名	職號	姓名	職號	姓名	職號	姓名	職號	姓名
1		陳昱璋		張訓碩		王惠君		吳育澤		王俊棋
2		楊奕馨		林英琦		方逸萍		陳冠年		林宏糧
3		楊世群		吳寶珠		陳崇鈺		鄭源斌		林雅凡
4		鍾美英		柯黃盛		林意然		顏嘉宏		陳彥伶
5		林千如		陳淑莉		吳志中		石啟仁		柯宏慧
6		李志恒		林双金		顏金鳳		馮嘉嫻		吳永昌
7		黃耀斌		曾志華		溫燕霞		吳信昇		顏銘宏
8		胡純雅		顏峰霖		許馨元		陳惠亭		陳宜芳
9		蔡秀芬		曾毓嵐		陳瑩容		謝坤屏		龔于珊
10										王資雅



高雄醫學大學 總務處
KMU Office of General Affairs

第一教學大樓 自衛消防編組名單(3/4)

65

單位名稱:	護理學院		填表說明: 1.各單位依人事室提供最新人事資料, 平均分配於下							
填表人: (日期)	李宗勳(108/4/3)修正		6							
	第一組		第二組		第三組		第四組		第五組	
	通報班		滅火班		避難引導班		安全防護班		救護班	
	職號	姓名	職號	姓名	職號	姓名	職號	姓名	職號	姓名
1		王秀紅		王瑞霞		周汎濤		陳桂敏		許敏桃
2		洪志秀		林秋菊		楊雅萍		李碧娥		林淑媛
3		許心恬		楊詠梅		劉怡		吳麗敏		陳麗糸
4		陳幼梅		楊麗玉		林韋婷		葉錦雪		蘇以青
5		余靜雲		曾惠珍		侯玟里		周碧玲		林佩昭
6		陳昱名		謝秀芬		簡淑媛		李淑莉		林佳儒
7		柯薰貴		林秀枝		曾櫻花		黃怡靜		陳瑞芬
8		王曉鈴		溫淑慧		廖秀雲		侯淑惠		張美芳
9		顏焰貞		李宗勳		趙于欣		姚卿騰		
10										
11										



高雄醫學大學 總務處
KMU Office of General Affairs

第一教學大樓 自衛消防編組名單(4/4)

66

單位名稱:	產學營運處		填表說明: 1.各單位依人事室提供最新人事資料, 平均分配於下							
填表人: (日期)	呂明姍(108.04.02)		10							
	第一組		第二組		第三組		第四組		第五組	
	通報班		滅火班		避難引導班		安全防護班		救護班	
	職號	姓名	職號	姓名	職號	姓名	職號	姓名	職號	姓名
1		王志光		蔡旻恭		黃理哲		周芄君		呂明姍
2		趙勁筑		陳淑媛		吳亞莉		林亞萱		吳文正
3										
4										
5										
6										
7										



高雄醫學大學 總務處
KMU Office of General Affairs

討論事項(1/6)

- 避難引導班及安全防護班用配備放置地點
 - 因在抽氣櫃或細胞培養室操作人員恐聽不到人聲喊叫建議吹哨子警示。
 - 安全防護班看過的房間外應用粉筆畫大X做記號。
- 決議：
 - 以夾鏈袋分別包覆，
 - 5F以上放在實驗室安全櫃內，並列入實驗室安全櫃器材清單內。
 - 4F以下放在消防栓箱內
 - 哨子用過後不再回收，送給使用人，由校方補充。



討論事項(2/6)



討論事項(3/6)

■上課老師及學生由哪個單位協調？

- 上課老師都是安全防護班。
- 班級幹部(或任課老師指定學生)都是避難引導班。
- 大學部學生不編組。
- 1F教室學生幹部至二側逃生引導疏散。

➤ 決議：

- 請教務處提供當時上課老師名單，要再召集協調。

- 5/16 09:00~10:00及5/17 09:00~10:00第一教學上課老師名單如附

- 告訴授課老師配合及注意事項。



討論事項(4/6)

系所代號	選課人數	科目名稱	教師姓名	星期	節課	教室
職能治療學系	40	心理疾病職能治療學	蘇韋列	四	1-2	NB214
生物醫學暨環境生物學系	62	微積分	簡莉珠	四	1-2	NB219A
醫學檢驗生物技術學系	79	生理學(B)	鄭琮霖	四	1-2	NB116
呼吸治療學系	52	重症呼吸治療學(二)	蔡明儒	四	1-2	NB117
生物醫學暨環境生物學系碩士班	5	專題討論(一)	黃斌	四	1-2	N109
醫藥暨應用化學系	46	分析化學(含儀器分析)(一)	黃博瑞	四	2-4	N110
公共衛生學系	64	衛生行政	謝慧敏	四	1-2	N111
化粧品學系	26	商品設計原理與應用	陳欣如	四	1-2	N215
醫藥暨應用化學系	49	有機化學(二)	王志鈺	四	1-2	N216
心理學系	64	認知心理學	林錦宏	四	2-4	N217
口腔衛生學系碩士班	10	進階生物統計學特論	何佩珊	四	1-2	N218
化粧品學系	12	整體造型設計實習	郭瑞淑	四	1-4	N544
	509					
系所代號	選課人數	科目名稱	教師姓名	星期	節課	教室
醫藥暨應用化學系	79	現代生物科技	李瑞年	五	2-4	N110
化粧品學系	70	化粧品專案企劃	謝玠揚	五	1-2	N215
生物科技學系	49	微生物學(II)	陳炳宏	五	1-2	N216
化粧品學系	67	生物化學	黃啟清	五	1-2	N218
藥學系	50	藥物分析學實驗	柯黃盛	五	1-2	N544
	315					



討論事項(5/6)

- 在每層樓防火門外設置SDS放置盒有困難
 - 化學系每一個實驗室約使用300種藥品，SDS量會非常多
 - 且每層樓防火門外非特定人進出，SDS安全性有疑慮
 - 決議：
 - 環安室將設置各實驗室SDS雲端資料庫QR-Code，並提供給消防局十全分隊，接獲119通報於出勤時即可上網查到。
 - 該雲端資料庫維護(包括存量)
 - 危害物質及毒性化學物質部份由環安室負責。
 - 其餘部份由各實驗室自行維護，環安室定期及不定期查核。
 - 該雲端資料庫預計108年6月底完成。



討論事項(6/6)

- 本次演練，10F有一位行動不便老師，要配合到什麼程度？
 - 決議：
 - 非起火樓層，避難至安全梯等待消防隊即可。
 - 與消防隊交接時要說明。
- 各單位點名、清點人數方式
 - 決議：
 - 因老師不一定知道研究室門號，但一定知道位置，因此用平面圖清點較實在。
 - 發全棟平面圖給各學院秘書分派。
 - 請學務處提供院系牌以利集結時辨識。

